



jornaluniversitario2002@hotmail.com
jornaluniversitario2002@gmail.com

ANO 18 - Nº 167 - JULHO 2020

Universitário

UNIVERSIDADES REGIONAIS E CIDADES DO TRIÂNGULO MINEIRO E ALTO PARANAÍBA 18 anos com você!

SITE: www.jornalouniversitario.com.br



DESDE 1987

3292-6100

UFU aprova implementação de atividades remotas nos cursos de graduação

Aulas iniciam dia 10 de agosto; participação de estudantes é facultativa

O Conselho de Graduação da Universidade Federal de Uberlândia (Congrad/UFU) aprovou no dia 10 de julho, o Calendário Acadêmico Especial da Graduação que prevê a oferta de Atividades Acadêmicas Remotas Emergenciais (AARE), por meios digitais, durante o período de pandemia da Covid-19.

Serão dois períodos letivos especiais, com duração de nove semanas cada. Na primeira etapa, as atividades serão realizadas de 10 de agosto a 10 de outubro (veja cronograma abaixo). A segunda será realizada de 22 de outubro a 22 de dezembro. A participação dos estudantes e docentes é facultativa.

Para garantir a participação dos alunos nas atividades remotas, a Pró-Reitoria de Assistência Estudantil (Proae) vai implementar projeto de auxílio emergencial. O objetivo é promover inclusão digital de alunos em situação de vulnerabilidade socioeconômica. O edital será lançado em breve, antes do início das aulas.

A resolução prevê que os colegiados dos cursos, em conjunto com o Núcleo Docente Estruturante (NDE), terão autonomia para definir se adotará as atividades remotas e, caso participem, quais as disciplinas, obrigatórias ou optativas, serão disponibilizadas aos estudantes.

Serão ofertadas disciplinas teóricas e práticas, desde que possam ser realizadas de forma remota. As ferramentas utili-



Foto: Canva

Aulas nos cursos de graduação, via mídias digitais, iniciam no dia 10 de agosto

zadas podem ser síncronas, com interação simultânea (lives, por exemplo) e assíncronas (que não há necessidade que professor e estudantes estejam conectados ao mesmo tempo).

Datas importantes - Etapa 1

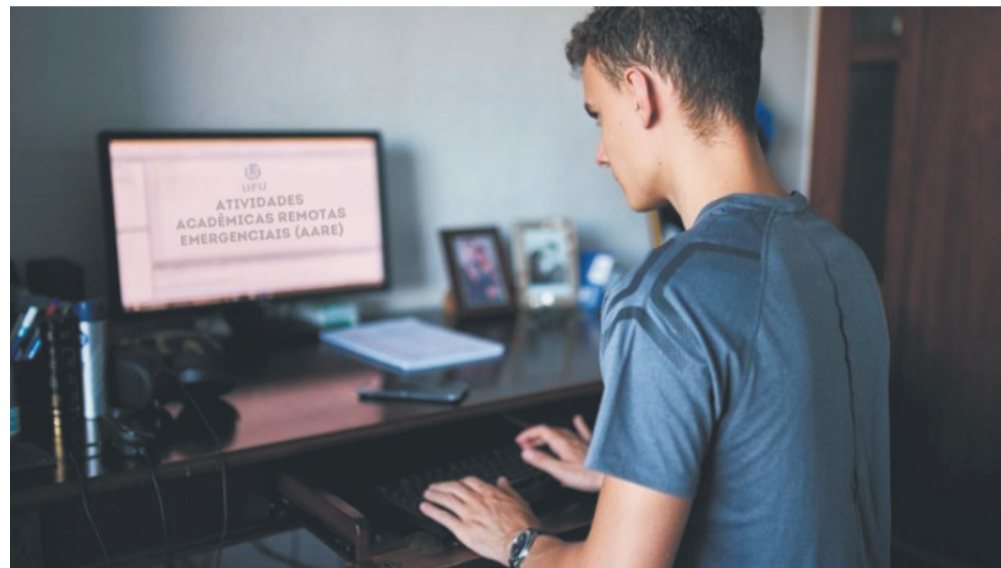
- 29/07: prazo final para oferta de disciplinas
- 30/07 a 03/08: matrícula on-line dos discentes, via Portal do Estudante
- 04 a 12/08: prazo para ajustes de matrículas

culas pelas coordenações de curso

- 10/08: início das aulas do Calendário Especial - Etapa 1
- 10/10: término das aulas

Calendário regular

O Ministério da Educação autorizou, por meio de portaria, atividades remotas até 31 de dezembro. Vale ressaltar que o calendário acadêmico regular da UFU está suspenso, conforme decisão do Congrad em 26 de junho.

comunica.ufu.br



A garantia que você merece.

No Center Shopping, das 10:00h às 22:00h de Domingo à Sábado

3256-3000

www.ivannegocios.com.br



Assistência Técnica Som Automotivo TV - Video - Computadores Aparelhos Eletrônicos em Geral

3234-0967

Av. Marcos Freitas Costa, 1692

RECADO AO LEITOR DO JORNAL O UNIVERSITÁRIO

Mande suas histórias, casos, fatos anedóticos. Desde que provoque pelo menos um riso.

Se provocar gargalhada, melhor. Divida seu bom humor com os colegas e os vizinhos.

jornaluniversitario2002@hotmail.com
imagem1.2007@hotmail.com



(34) 98829-1421

imagem.eventos@outlook.com

Governo zera imposto de medicamento para atrofia muscular espinhal

MEDIDA BENEFICIA CRIANÇAS DE ATÉ 2 ANOS PORTADORAS DA DOENÇA

O presidente Jair Bolsonaro informou no dia 11 de julho, por meio de redes sociais, que medicamento para atrofia muscular espinhal terá a alíquota do Imposto de Importação zerada.

Bolsonaro, no entanto, não detalhou o nome da medicação à qual se referia.

“O governo zera Imposto de Importação de medicamento para Atrofia Muscular Espinhal, que paralisa até o corpo todo. A medida beneficia crianças de até 2 anos portadoras da doença. A desoneração do medicamento, um dos mais caros do mundo, trará nova esperança às crianças portadoras”, diz a mensagem postada pelo presidente no Twitter.

Seundo o Ministério da Saúde, a atrofia muscular espinhal (AME) é uma doença rara, degenerativa, passada de pais para filhos e que interfere na capacidade do corpo de produzir uma proteína essencial para a sobrevivência dos neurônios motores, responsáveis pelos gestos voluntários vitais simples do corpo, como respirar, engolir e se mover.

Varia do tipo 0 (antes do nascimento) ao 4 (segunda ou terceira década de vida), dependendo do grau de comprometimento dos músculos e da idade em que surgem os primeiros sintomas.

Até o momento, não há cura para a doença.



agenciabrasil.ebc.com.br

"O segredo para ser feliz é aceitar o lugar onde você está hoje na vida, e dar o melhor de si todos os dias."



Edição: Jornal - Revista - Livro

(34) 3212-1037 ☎ (34) 99149-7727

nfeditoracao@outlook.com
imagem1.2007@hotmail.com

Rua Bahia, 1779 - Bairro Brasil
CEP: 38400-662 - Uberlândia - MG



EXAMES OCUPACIONAIS
✓ Admissional/Demissional
✓ Periódico
✓ Mudança de Função
✓ Exames Complementares

PROGRAMAS:
✓ PPRA
✓ PCMSO
✓ NR 15, NR 16 e NR 17
✓ Avaliações Ambientais

AV. AFONSO PENA, 4780 - FONE: (34) 3257-3500



Fone: (34) 98829-1421

seragroservicos@outlook.com

SAÚDE MENTAL
DEPENDÊNCIA QUÍMICA
TRANSTORNOS ALIMENTARES

Ligue: (34) 99122-5847
3214-6166/99106 0389

UBERLÂNDIA-MG

euripedes.centermanoelcrosara@hotmail.com

DESDE
1973

BAR DOS MORENOS

**CERVEJA GELADÍSSIMA
E O MELHOR
ESPETINHO DA CIDADE**

- Escaldados
- Porções Diversas
- Pé de porco

- Sucos e Refrigerantes
- Sovertes e Picolés

Venha e traga sua família!

RUA SALVADOR, 555 - 3232-4472

Prefeitura de Uberlândia oferece vídeos gratuitos de capacitação profissional na internet

Nos últimos três anos, a Prefeitura de Uberlândia mudou a vida de milhares de pessoas mediante a oferta de mais de 50 modalidades de cursos profissionalizantes gratuitos. Para manter o cuidado com a população durante a pandemia, a Secretaria Municipal de Desenvolvimento Social, Trabalho e Habitação (Sedesth) criou a plataforma "Centros Profissionalizantes em Casa", oferecendo conteúdo profissional livre a toda comunidade pela internet.

A plataforma está no ar no YouTube e já possui 13 vídeos, com temas que envolvem culinária, maquiagem, mecânica, costura e aprimoramento pessoal. Para acessar, basta buscar por "Centros Profissionalizantes em Casa". A intenção é que, aos poucos, a ferramenta seja cada vez mais atualizada. Ao todo, os vídeos somam mais de 4 mil visualizações e são produzidos pela própria equipe da Sedesth.

"Desde 2017, já certificamos mais de 13 mil pessoas em diferentes áreas. Isso significa que estamos auxiliando milhares de famílias a terem mais renda e qua-

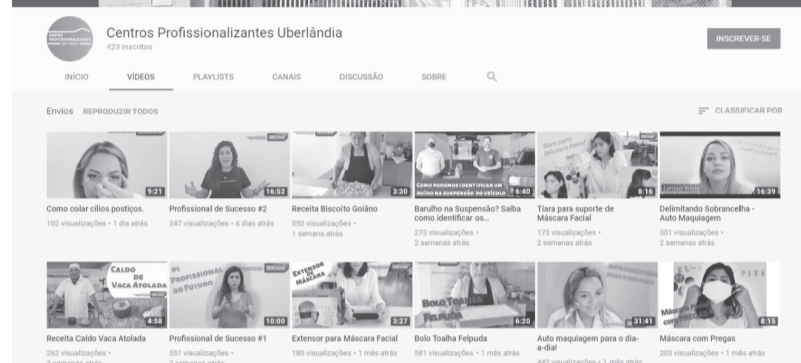

"Centros Profissionalizantes em Casa" já possui mais de 4 mil visualizações

lidade de vida. Independentemente da pandemia, mantemos o nosso compromisso de transformar cada vez mais pessoas a saírem da situação de vulnerabilidade e se tornarem protagonistas na sociedade", destacou a secretária à frente da pasta, Iracema Marques.

Esta é mais uma das inúmeras iniciativas da Prefeitura de Uberlândia para amenizar os efeitos da crise do coronavírus. Além de investimen-

tos específicos na área da saúde, todas as áreas da administração municipal têm aprimorado seus serviços remotos para o período de isolamento social.

ACESSE!

O quê: Centros Profissionalizantes em Casa

Onde: YouTube (acesse aqui) Conteúdo aberto a toda comunidade

uberlandia.mg.gov.br

PATROCÍNIO

DAEPA dobra a capacidade de armazenamento de água em Patrocínio

Em pouco mais de um ano e meio, em um trabalho inédito em sua história, o Departamento de Água e Esgoto de Patrocínio (DAEPA) dobrou a capacidade dos reservatórios de água da cidade, instalando novas caixas d'água em diversos bairros.

Somente neste ano quatro Bairros foram beneficiados com novos reservatórios. No Jardim Sul foram instalados reservatórios que podem receber 1 milhão de litros de água, já no Serra Negra as estruturas já existentes no local foram acrescidas em 600 mil litros de capacidade, assim como na Matinha que recebeu um aumento de 500 mil litros. Já no Bairro Cruzeiro da Serra, foram instalados novos reservatórios com 500 mil litros de capacidade, que também atenderão os Bairros Congonhas, Amir Amaral e o Condomínio Pôr do Sol.



www.portal.patrocínio.mg.gov.br

Caixa credita saque emergencial do FGTS para nascidos em março

Marcello Casal Jr/Agência Brasil

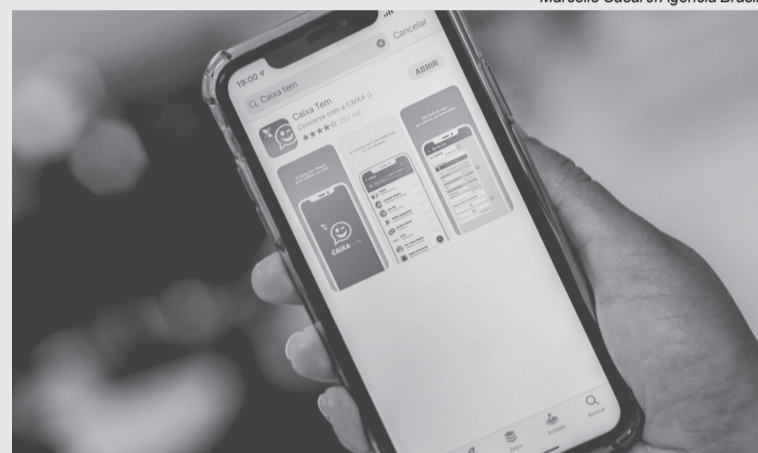

A Caixa creditou no dia 13 de julho saque emergencial do Fundo de Garantia do Tempo de Serviço (FGTS) para trabalhadores nascidos em março.

O novo saque tem como objetivo enfrentar o estado de calamidade pública em razão da pandemia de covid-19. No total, serão liberados, de acordo com todo o calendário, mais de R\$ 37,8 bilhões para aproximadamente 60 milhões de trabalhadores.

O pagamento do saque emergencial será realizado por meio de crédito na Conta Poupança Social Digital, aberta automaticamente pela Caixa em nome dos trabalhadores. O valor do saque emergencial é de até R\$ 1.045, considerando a soma dos saldos de todas as contas ativas ou inativas com saldo no FGTS.

Para sacar os recursos, os trabalhadores nascidos em março terão que esperar até o dia 22 de agosto.

O crédito dos recursos na poupança social começou no dia 29 de junho para trabalhadores nascidos em janeiro. Nesse caso, o saque será liberado no próximo dia 25.

CONFIRA O CALENDÁRIO DE PAGAMENTO:

Mês de nascimento Dia do crédito na conta poupança social digital data para saque em espécie

janeiro	29 de junho	25 de julho
fevereiro	06 de julho	08 de agosto
março	13 de julho	22 de agosto
abril	20 de julho	05 de setembro
maio	27 de julho	19 de setembro
junho	03 de agosto	03 de outubro
julho	10 de agosto	17 de outubro
agosto	24 de agosto	17 de outubro
setembro	31 de agosto	31 de outubro
outubro	08 de setembro	31 de outubro
novembro	14 de setembro	14 de novembro
dezembro	21 de setembro	14 de novembro

Caso não haja movimentação na conta digital até 30 de novembro deste ano, o valor será devolvido à conta do FGTS com a devida remuneração do período, sem prejuízo para o trabalhador. Se após esse prazo, o trabalhador decidir fazer o saque emergencial, poderá solicitar pelo Aplicativo FGTS até 31 de dezembro de 2020.

A Caixa disponibiliza os seguintes canais de atendimento para informações sobre o saque emergencial do FGTS: [site fgts.caixa.gov.br](http://site.fgts.caixa.gov.br), Telefone 111 - opção 2, Internet Banking Caixa e APP FGTS.

Fonte: agenciabrasil.ebc.com.br

LAZINHO

DESPACHANTE VITÓRIA

Serviços de Trânsito
em Geral**3232-3800**

LAZINHO - 99976-9596

Rua Porto Alegre, 699 - Bairro Brasil - despavitoria@netsite.com.br
www.despachantevitoria.com.br

CORTE E PODA DE ÁRVORE

UBERLÂNDIA E REGIÃO

(34) 98829-1421seragroservicos@outlook.com



VEDAL VEDAÇÕES

NACIONAIS E IMPORTADOS

Av. Brasil, 3437 - B. Brasil

Vedações para
direções e cilindros
hidráulicos



3232-0169 / 3232-5043

ANUNCIE: **Universitário**

98829-1421

jornaluniversitario2002@hotmail.com

site: jornalouniversitario.com.br

Receita alerta para retorno de obrigações adiadas na pandemia

ALGUMAS CONTRIBUIÇÕES DEVEM SER PAGAS NESTE MÊS

Marcelo Camargo/Agência Brasil



As empresas e os demais contribuintes devem estar atentos para o retorno de obrigações com o Fisco adiadas durante a pandemia do novo coronavírus. Tributos e declarações que haviam sido suspensos ou postergados voltam a valer em julho.

A Receita Federal emitiu um alerta para orientar o contribuinte. A contribuição patronal ao Instituto Nacional do Seguro Social (INSS), a Contribuição para o Financiamento da Seguridade Social (Cofins) e os Programas de Integração Social (PIS) e de Formação do Patrimônio do Servidor Público (Pasep) devem ser pagas neste mês. O mesmo ocorre com a contribuição de empresas e de empregadores domésticos ao Fundo de Garantia do Tempo de Serviço (FGTS).

No caso das contribuições para o INSS, a Cofins e o PIS/Pasep, a suspensão só valeu para as quotas de abril e de maio, cujo pagamento foi transferido para agosto e outubro, respectivamente. As quotas de junho, com vencimento em julho, devem ser quitadas.

A contribuição da empresa para o INSS deve ser paga até o dia 20 de julho, assim como a contribuição da agroindústria e dos empregadores rurais para a Previdência Social. As contribuições para a Cofins e o PIS/Pasep devem ser quitadas até o dia 24 de julho.

No caso do FGTS, o governo adiou o pagamento das quotas de abril, maio e junho. Os valores poderão ser divididos em seis parcelas, de julho a dezembro, sem multas e encargos. A quota deste mês deve voltar a ser paga no dia do vencimento. A contribuição para o empregador doméstico venceu no dia 07 de julho.

DECLARAÇÕES

Também devem ser entregues neste mês declarações que estavam suspensas. As declarações de Débitos e Créditos Tributários Federais (DCTF) originalmente previstas para o 15º dia útil de abril, de maio e de junho, deverão ser apresentadas até 21 de julho. Segundo a Receita Federal, inclusive a declaração referente aos fatos geradores de maio de 2020 deverá ser enviada.

O arquivo digital da EFD-Contribuições, que integra o Sistema Público de Escrituração Digital (Sped) deve ser entregue até a próxima terça-feira (14). O envio estava previsto para o 10º dia útil de abril, maio e junho. A escrituração referente a maio de 2020 também deverá ser transmitida ao Fisco.

agenciabrasil.ebc.com.br

Banco do Brasil amplia limite de crédito do Pronampe em R\$ 1,24 bi

Orçamento para a linha passou para quase R\$ 5 bilhões

Elza Fiuzza/Agência Brasil

O Banco do Brasil (BB) obteve autorização do Ministério da Economia para ampliar o orçamento do Programa Nacional de Apoio às Microempresas e Empresas de Pequeno Porte (Pronampe), programa que ajuda micro e pequenas empresas afetadas pela pandemia do novo coronavírus, em R\$ 1,24 bilhão. O limite que a instituição pode emprestar passou para R\$ 4,98 bilhões.

A autorização vem dois dias depois que o Banco do Brasil havia emprestado totalmente o limite anterior, de R\$ 3,74 bilhões. Até agora, cerca de 60 mil pequenos negócios foram beneficiados com o Pronampe, que empresta até 30% do faturamento do ano anterior a micro e pequenas empresas.

As linhas do Pronampe têm prazo de 36 meses, com oito meses de carência para o pagamento da primeira parcela. Des-



sa forma, o tomador só começa a pagar o financiamento no nono mês, desembolsando 28 prestações com juros máximos equivalentes à taxa Selic (juros básicos da economia) mais 1,25% ao ano. Com a Selic em 2,25% ao ano, a taxa máxima soma 3,5% ao ano.

O Pronampe tem 85% de garantia do Fundo Garantidor de Operações (FGO), que cobre até

85% de eventuais calotes. Nos financiamentos do Banco do Brasil, os 15% restantes ficam a cargo da instituição financeira.

A ampliação dos limites do Pronampe para o BB saiu um dia depois de o Ministério da Economia elevar, de R\$ 3,18 bilhões para R\$ 4,24 bilhões, o valor máximo que a Caixa Econômica Federal pode emprestar no programa.

agenciabrasil.ebc.com.br

Governo quer dobrar participação do modo ferroviário em oito anos

Atualmente setor responde por 15% do transporte no Brasil

Beth Santos/Secretaria-Geral da PR

A participação das ferrovias no total de transportes no Brasil deve chegar a mais de 30% em até oito anos. Esse é o plano do governo federal, de acordo com o ministro da Infraestrutura Tarcísio de Freitas. Ele discutiu as ações do Executivo para a área em webinar promovido pela Revista Ferroviária no dia 10 de julho.

Atualmente, o modo ferroviário responde por 15% do ecossistema de transporte brasileiro. A meta é dobrar isso nos próximos oito anos. Freitas defendeu que a consecução deste objetivo deverá ser garantida a partir das concessões de ferrovias planejadas do Executivo.

"A estratégia ferroviária pretende reequilibrar a matriz de transportes e dobrar a participação do modo ferroviário em oito anos, a partir dos investimentos planejados e plantados. Vamos trazer inovações para o marco regulatório de maneira que facilite a chegada do investimento privado", disse o ministro no debate virtual.

O titular da pasta da Infraestrutura defendeu e apontou benefícios das concessões. Segundo ele, este modelo poderá gerar investimentos e melhorar a qualidade do serviço com redução dos tempos de viagem, melhoria da segurança e diminuição dos custos de operação.

Além das novas concessões e autorizações, o ministro citou também dentro das estratégias a renovação antecipada de contratos. Ele projetou que os investimentos mobilizados com essas medidas podem ficar entre R\$ 40 bilhões e R\$ 100 bilhões.

agenciabrasil.ebc.com.br

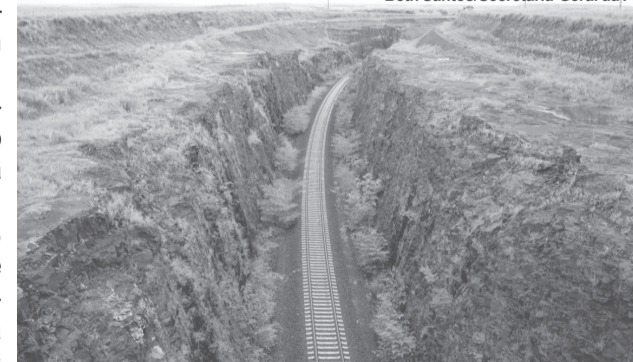

DOAR SANGUE É UM ATO DE AMOR

Agendamento para doação de sangue: 155
Telefone: Geral: (34) 3088-9200

Correio Eletrônico:
udi.captacao@hemominas.mg.gov.br

AV. LEVINO DE SOUZA, 1845 - UJUARAMA - UBERLÂNDIA - MG

DOAÇÃO:

Segunda e quarta-feira - das 07:00 às 11:30
e das 14:00 às 17:00

Terça, quinta e sexta-feira - das 07:00 às 11:30

CORTE E PODA DE ÁRVORE

UBERLÂNDIA E REGIÃO

(34) 98829-1421

seragroservicos@outlook.com

Universidades desenvolvem apoio a diagnóstico de covid-19 com raio-x

Método usa apoio de inteligência artificial

REUTERS / Amanda Perobelli/direitos reservados Saúde



Três universidades do Paraná desenvolveram um método de apoio a diagnósticos de causas de pneumonia empregando inteligência artificial em procedimentos utilizando raio-x. O método pode auxiliar na detecção de covid-19. Até o momento, os pesquisadores conseguiram taxa de assertividade de 90% de detecção da doença.

A investigação está sendo desenvolvida por um grupo de pesquisadores de três instituições: Pontifícia Universidade Católica (PUC-PR), Universidade Estadual de Maringá (UEM) e Universidade Tecnológica Federal do Paraná - Campus Campo Mourão (UTF-PR-CM).

Atualmente, exames de tomografias já são adotados como forma de identificar indícios do que pode ser uma complicação no pulmão em decorrência da infecção pelo novo coronavírus. Este tipo de procedimento contribui para a análise clínica que já é admitida como forma de confirmação de casos em mudanças recentes divulgadas pelo Ministério da Saúde.

A diferença do sistema desenvolvido pelos pesquisadores paranaenses é o auxílio de análises realizadas por meio de inteligência artificial para realizar a avaliação do que causou uma pneumonia a partir de raios-x da região do tórax. Dentre as motivações, a tecnologia identificou os casos de covid-19 com taxa de acerto de 90%.

Rodolfo Pereira, idealizador da pesquisa e estudante do Programa de Pós-Graduação em Informática da PUC-PR, explica que a solução foi pensada a partir da demanda de encontrar formas de diagnosticar a covid-19, mas que pode também servir para indicar o quadro relacionado a uma pneumonia e subsidiar a indicação de tratamento pelos médicos.

Ele destaca que o sistema não é uma forma autônoma de diagnóstico, mas um recurso de apoio que pode ser útil uma vez que parte de imagens de raio-x e dispensa o uso de um tomógrafo. "A gente acredite que o sistema não é 100% seguro. Mas a questão é que a máquina de raio-x é presente em muitos postos de atendimento, inclusive em cidades do interior", salienta.

"Em um cenário mais caótico, um sistema como este poderia ser útil em um momento de primeira triagem. Ou do pessoal que está no interior e precisa ser encaminhado para outros locais para ter diagnóstico mais apropriado. Tomografia é exame mais caro, mais custoso e talvez demore mais", complementa o professor do Programa de Pós-Graduação em Informática da PUC-PR Carlos Silla, orientador da pesquisa.

Agora as equipes pretendem apresentar o projeto à Comissão Nacional de Ética em Pesquisa (Conep) com vistas a firmar parcerias com hospitais. Isso porque o sistema melhora na medida em que se analisam mais imagens. Até o momento, ele avaliou 1.144 imagens de pneumonias. Mas com o aumento da base de dados a taxa de acerto também pode ser ampliada. agenciabrasil.ebc.com.br

UFU - Programa que combate evasão na Estes é aprovado por conselho

Auxílios serão disponibilizados via edital

Em sua última reunião, no dia 8 de julho, o Conselho de Extensão, Cultura e Assuntos Estudantis da Universidade Federal de Uberlândia (Consex/UFU) aprovou o regulamento que estabelece normas para o Programa de Apoio à Permanência de discentes da Escola Técnica de Saúde (Estes) da universidade que definiu as modalidades de auxílios e apoios e seu funcionamento. De acordo com o professor e diretor da Estes, Douglas Queiroz Santos, o programa é voltado para os 380 alunos matriculados na escola técnica e foi viabilizada por meio de recurso que advém de ação orçamentária da Secretaria de Educação Profissional e Tecnológica (Setec) do Ministério da Edu-



cação (MEC). O acesso ao benefício se dará por meio de edital.

O objetivo do programa é combater a evasão garantindo a permanência dos alunos dentro da instituição. Santos afirma ainda que o documento foi baseado na pesquisa realizada pela UFU para conhecer melhor a situação dos alunos da Estes durante a pandemia. "O programa tem várias

modalidades. Auxílio alimentação, que proporciona aos nossos alunos que são trabalhadores, mas de baixa renda, subsídio para poderem realizar sua refeição antes da aula. Auxílio creche que antes só contemplava as alunas da graduação. Auxílio transporte e o auxílio Projeja - Projeja é o Programa Nacional de Integração da Educação Profissional - que é uma modalidade de ensino para jovens e adultos, um público bastante vulnerável, então nós temos esse auxílio específico", destacou. Outros auxílios constantes no documento são de inclusão digital, pedagógico e para a atividades artísticas, culturais e esportes. www.comunica.ufu.br

Publicado edital do Doutorado em Ecologia e Conservação de Recursos Naturais

PRAZO DE INSCRIÇÃO É DE 3 A 7 DE AGOSTO

Os estudantes interessados em ingressar no Doutorado em Ecologia e Conservação de Recursos Naturais já podem consultar o edital do processo seletivo. No total, o curso vinculado ao Instituto de Biologia da Universidade Federal de Uberlândia (UFU), oferece seis (6) vagas para alunos regulares com ingresso no segundo semestre de 2020.

Os candidatos selecionados no processo seletivo poderão concorrer a bolsas do CNPq no âmbito do Projeto Mobilidade e Convergência: formação de doutores para transformação. Entre os pré-requisitos para ingresso está a disponibilidade em participar de mobilidade em uma das instituições parceiras, por período de um ano.

Inscrições

O período de inscrição no Programa de Pós-graduação em Eco-

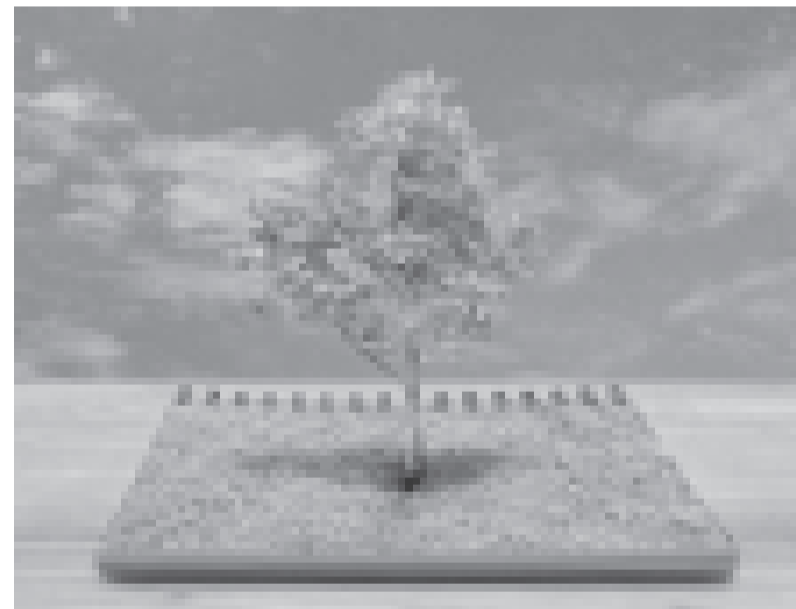

logia e Conservação de Recursos Naturais (PPGECRN) estará aberto de 3 a 7 de agosto.

Para participar, os candidatos devem enviar a documentação

prevista no edital para a secretaria do programa (e-mail: selecao.ecologiaufu@gmail.com).

Não há cobrança de taxa de inscrição.

PROCESSO SELETIVO E CRONOGRAMA

O processo de seleção será realizado em três etapas: Análise e avaliação do projeto; Apresentação do projeto de doutorado; e Análise de currículo e documentos comprobatórios.

CONFIRA O CRONOGRAMA:

ETAPA	DATA	Obs.
Inscrição	03 a 07 de agosto	Envio de documentos por e-mail
Homologação das inscrições	10 de agosto	Divulgação da lista de inscritos no site
Resultado Etapa I	17 de agosto	Divulgação da lista classificados no site
Defesa de projeto	25 a 27 de agosto	Remotamente (ordem de apresentação e plataforma a serem divulgados no site)
Análise de currículo	28 de agosto	Comissão de reunirá para analisar os currículos dos candidatos
Resultado final	A partir de 30 de agosto	Divulgação no site da lista final de aprovados e classificados

Para informações adicionais, acesse o portal da PPGECRN.

comunica.ufu.br

"Se um dia tiver que escolher entre o mundo e o amor lembre-se: se escolher o mundo ficará sem o amor, mas se escolher o amor com ele você conquistará o mundo."

Albert Einstein

Ser Agr

Urbanização e Serviço

(34) 98829-1421

seragroservicos@outlook.com

ANUNCIE:
Universitário

98829-1421

jornaluniversitario2002@hotmail.com
site: jornalouniversitario.com.br

*Envie seu artigo para
o Jornal O Universitário*

Se você é estudante universitário e possui trabalhos científicos de sua área, envie seu artigo para os e-mails: jornaluniversitario2002@hotmail.com ou nfeditoracao@outlook.com o artigo deverá ter no máximo uma lauda e passará por avaliação antes de sua publicação.

Estudantes do Ensino Infantil Municipal de Uberlândia recebem kit alimentação

Segunda etapa de entrega começou nesta semana e abrange famílias cadastradas no Bolsa Família 2019



Desde abril, a Prefeitura de Uberlândia, por meio da Secretaria Municipal de Educação, tem realizado a entrega de kits alimentação para alunos em situação de vulnerabilidade, cadastrados no programa Federal Bolsa Família 2019, beneficiando aproximadamente 13 mil alunos na primeira etapa. Com questão de segurança sanitária, necessária devido a pandemia causada pelo novo coronavírus, as escolas permaneceram fechadas e a pasta segue na tentativa de auxiliar as crianças

em situação vulnerável.

Nesta semana, a pasta deu início ao segundo lote do kit alimentação. Desde o dia 6 de julho, 4.710 estudantes de 0 a 5 anos do ensino infantil municipal (inclusive das Organizações da Sociedade Civil – OSC) estão recebendo em casa, por meio de motoristas do Transporte Escolar, alimentos como: leite UHT, macarrão parafuso, extrato de tomate, feijão carioca, fubá ou farinha de mandioca, óleo, suco de caju, mistura para bolo e hortifrúteis va-

riados. Crianças entre 4 e 5 anos também receberão em seus kits mel e mistura para pudim.

Os gêneros alimentícios são provenientes do Programa Municipal de Alimentação Escolar (Pmae) e a decisão do público atendido foi tomada junto ao Conselho de Alimentação Escolar e Ministério Público Estadual (MPE). Para não provocar aglomeração, a distribuição dos gêneros alimentícios está sendo realizada pela Diretoria de Abastecimento e Distribuição (DAD). uberlandia.mg.gov.br

BDMG abre inscrições para programa Jovem Instrumentista

Edital que oferece bolsas de estudos completa 18 anos e será realizado totalmente on-line

O BDMG Cultural estará com inscrições abertas para o programa Jovem Instrumentista, entre os dias (10/7) a 10/8. Ao todo serão selecionados dez jovens instrumentistas com bolsa de tutoria de 30 horas/aula com músicos escolhidos pelos candidatos. O edital e o formulário de inscrição on-line estão disponíveis no site www.bdmgcultural.mg.gov.br.

O programa foi criado há 18 anos para fomentar e contribuir para a formação de jovens instrumentistas mineiros ou residentes em Minas Gerais, com idade até 25 anos, que ganham possibilidades de aprendizagem e interlocução artística com músicos mais experientes.

Este ano, em prevenção à covid-19, o processo de inscrição e seleção será on-line. Cada candidato poderá se inscrever com apenas um instrumento. As aulas deverão acontecer entre setembro e dezembro de 2020.

“O programa Jovem Instrumentista é um projeto significativo que, a cada ano, revigora a música mineira. O resultado é visto nos palcos. Estou certa de que não será diferente com os selecionados deste ano – e com muitos outros participantes, que têm um enorme potencial e devem participar das próximas edições do prêmio”, avalia Beth Santos, coordenadora de música do BDMG Cultural.

Para Gabriela Moulin, diretora-presidente do BDMG Cultural, “manter o programa em 2020, transformando suas atividades em acompanhamentos on-line, é muito importante para que jovens instrumentistas e músicos que estão se formando possam usar este momento tão singular pelo qual estamos passando para aprimorar e criar novas interlocuções artísticas. Além disso, o acompanhamento à distância permite que jovens de todas as regiões do estado possam acessar a tutoria”.

SERVIÇO:

Inscrições para o programa Jovem Instrumentista

Período: 10/7 a 10/8

Acesso: www.bdmgcultural.mg.gov.br

Mais informações: (31) 3219-8691 / paulop@bdmg.mg.gov.br

agenciainas.mg.gov.br

Minas Consciente é abordado em coletiva virtual da SES-MG

Representantes da Saúde detalharam alguns dos critérios de avaliação do programa

Desde 30 de abril está em vigor no estado o Plano Minas Consciente, que setoriza as atividades econômicas em quatro ondas (onda verde – serviços essenciais; onda branca – baixo risco; onda amarela – médio risco; onda vermelha – alto risco). Na coletiva do dia 10 de julho, o secretário adjunto de Saúde de Minas Gerais, Marcelo Cabral, ressaltou que os protocolos estaduais não pode, ser interpretados como um mecanismo de flexibilização.

“Ao contrário do que se pensa, o Minas Consciente não é um plano de flexibilização, mas sim um programa de retomada gradual e segura, que leva em consideração critérios normativos seguros. Mantemos diálogo com os prefeitos e secretários, e a adesão por parte dos municípios ocorre de forma voluntária”, explica Cabral.

O plano oferece uma padronização para que as ações de retorno de atividades sejam coordenadas. Dessa forma, a liberação para funcionamento ocorre de maneira progressiva, de acordo com os indicadores de capacidade assistencial e de propagação da doença.

Confira os protocolos detalhados do programa em www.mg.gov.br/minasconsciente.

Metodologia

Com relação ao avanço da macrorregião Centro Sul, anunciado nesta semana, o chefe de gabinete da Secretaria de Estado de Saúde (SES-MG), João Pinho, destacou que, de acordo com a avaliação realizada pela metodologia do Minas Consciente, a referida região apresenta indicadores considerados mais positivos que as demais.

“Além dos dados de ocupação de leitos e de incidência da doença, a região Centro Sul apresenta uma adesão muito grande ao programa, com um total de 72% dos seus municípios. Isso significa que nós monitoramos os dados daquela região e indicamos o nível de atividade econômica que é mais adequado naquele momento”, afirma.

Ainda de acordo com João Pinho, nos últimos dez dias houve um aumento na taxa de isolamento do estado e isso foi bem representativo na região Centro Sul, atualmente uma das três maiores regiões em termos de distanciamento. “Ou seja: taxa de ocupação adequada, incidência de casos um pouco mais baixa e o isolamento condizente fizeram que com que a região pudesse abrir um pouco mais a atividade econômica”, explica Pinho.

Testagem em Minas

O secretário adjunto da SES-MG, Marcelo Cabral, também anunciou “a habilitação de mais 13 laboratórios para realização testagem em Minas Gerais, o que significa uma ampliação e descentralização para essa atividade”, diz.

A habilitação dos laboratórios para compor a rede segue o fluxo envolvendo análise documental e a realização de testes em um painel de amostras de resultado. Os laboratórios precisam atender a critérios mínimos de estrutura e equipamentos, além de atingir 100% de concordância nos testes realizados no painel de amostras.

Até aqui, foram realizados pela rede pública 44.083 exames para o diagnóstico da covid-19. Neste momento, conforme orientação do Ministério da Saúde, a indicação para realização de coleta de amostra e testagem ocorre para alguns grupos, como profissionais de saúde e da segurança pública que apresentem sintomas da doença, todos os casos de síndrome respiratória aguda grave, todos os óbitos suspeitos e a população indígena aldeada.

Mesmo não realizando exames em 100% dos casos notificados, a SES-MG possui mecanismos de controle capazes de avaliar o real cenário da doença. Um destes mecanismos é o acompanhamento diário das notificações, além da recomendação do distanciamento social que tende a inibir a propagação da covid-19.

agenciainas.mg.gov.br

*Mantenha o espírito positivo e acredite
que aquilo que vai embora é para dar
lugar a algo melhor.*

Governo do Estado de Minas habilita laboratórios e amplia testagem

Em quatro meses, rede pública estadual tem incremento de mais de mil por cento

Karol Avelino / Funed



Até o momento, a rede de laboratórios do Estado realizou 44.083 testes moleculares

Em busca de melhores resultados no enfrentamento à covid-19, a Secretaria de Estado de Saúde de Minas Gerais (SES-MG) ampliou em 1.177% a capacidade de testagem molecular (RT-PCR) e emissão de diagnóstico pela rede de saúde pública do estado.

Se em março - mês em que o estado declarou Situação de Emergência em Saúde Pública - eram feitos, em média, 77 testes por dia, conforme dados do Boletim Epidemiológico Especial n.12 (emitido pela SES-MG), em maio este número cresceu quatro vezes: foram realizados cerca de 311 exames, diariamente, pelos laboratórios públicos. Em junho a média diária saltou para 593 exames e até o meio de julho a expansão alcançou média de 984 exames por dia.

"A SES-MG conseguiu ampliar a capacidade da testagem por meio da habilitação de outros laboratórios públicos de pesquisa e diagnóstico para realização da testagem, em parceria com o Laboratório Central de Análises Clínicas e a Fundação Ezequiel Dias (Funed)", explica a coordenadora estadual de Laboratórios e Pesquisa em Vigilância da SES-MG, Jaqueline Silva de Oliveira.

Até o momento, a rede de laboratórios do Estado realizou 44.083 testes moleculares. Outros 1.701 exames estão em análise. Com a iniciativa, a SES-MG descentralizou o diagnóstico da covid-19 e instituiu uma rede que atende à demanda regional para detecção do vírus por biologia molecular (RT-PCR).

Insumos

Levados em consideração os recursos próprios da SES-MG, o Estado ainda tem a capacidade de realizar mais exames. No entanto, para a ampliação, explica Jaqueline, "é necessário o abastecimento dos insumos da cadeia de diagnóstico molecular". Segundo a coordenadora, os materiais são fornecidos ao governo estadual pelo Ministério da Saúde. A remessa que Minas Gerais receberá equivale a 500 mil exames; que correspondem a apenas um item desta cadeia.

Para a complementação destes insumos, de maneira a suprir a realização dos exames, a SES-MG está com processos de compra para complementação dos itens. "Estamos passando por uma fase mundial de escassez de insumos. Estamos tentando comprá-los em um cenário de fornecimento sobrecarregado. São materiais de naturezas distintas, muitos importados, o que dificulta mais o processo", explica Jaqueline. A intenção é adotar estratégias para nova ampliação de testagem.

Em relação aos testes rápidos - também chamados sorológicos - o Ministério da Saúde encaminhou, para Minas Gerais, total de 783.960 testes, devidamente repassados pela SES-MG a todos os municípios. A previsão é de que o Estado receba, ao todo, 1.040.720 destes testes.

Laboratórios habilitados

Parceiros que trabalham de forma integrada com a Fundação Ezequiel Dias:

- Fundação Hemominas
- Fiocruz Minas;
- Laboratório Federal de Defesa Agropecuária (LFDA);

Universidades

- Universidade Federal de Minas Gerais (UFMG);
- Universidade Federal de Viçosa (UFV);
- Universidade Federal dos Vales do Jequitinhonha e Mucuri (UFVJM);
- Universidade Federal do Triângulo Mineiro (UFTM);
- Universidade Estadual de Montes Claros (Unimontes);
- Universidade Federal de São João del-Rei (UFSJ);
- Universidade Federal de Juiz de Fora (UFJF).
- Universidade Federal de Ouro Preto (Ufop)

Laboratórios municipais:

- Secretaria de Saúde de Sete Lagoas;
- Prefeitura de Belo Horizonte.

agenciaminas.mg.gov.br

Delegacia Virtual tem opção de registro de violência doméstica e familiar

Polícia Civil de Minas Gerais reforça importância da funcionalidade para que a proteção às vítimas seja alcançada durante o período de distanciamento social

PCMG / Divulgação

A Polícia Civil de Minas Gerais (PCMG) disponibilizou, desde o dia 9 de julho, a opção de registro de violência doméstica e familiar por meio da Delegacia Virtual.

Com o novo recurso, é possível gerar de forma on-line registros de lesão corporal, vias de fato, ameaça e descumprimento de medida protetiva de urgência praticados contra mulheres, crianças, adolescentes, idosos e pessoas com deficiência.

Funcionalidade

De acordo com o chefe da PCMG, delegado-geral Wagner Pinto, a nova ferramenta foi criada a partir da Lei 23.644, que autoriza a Polícia Civil a realizar registros on-line de violência doméstica enquanto perdurar o estado de calamidade pública devido à pandemia de covid-19. A lei estabelece, ainda, que a PCMG deverá entrar em contato com a vítima, preferencialmente por telefone ou meio eletrônico.

"É de extrema importância essa funcionalidade para que possamos alcançar as vítimas durante o período de isolamento social e, dessa forma, poder adotar todas as providências necessárias no âmbito dos crimes que envolvem a violência doméstica. É importante ressaltar que as unidades policiais referentes a essas matérias especializadas, que combatem esse tipo de crime, continuam funcionando de forma presencial", ressalta.

O secretário-executivo da Secretaria de Estado de Justiça e Segurança Pública (Sejusp), Alexandre Leão, reforça a importância desse tipo de registro. "Essa é mais uma ferramenta à disposição da sociedade mineira na tentativa de coibir todo e qualquer crime cometido no contexto da violência doméstica. Não apenas nos crimes contra as mulheres, mas em todo aquele que se enquadra no conceito de vulnerável", pontua.

O registro

Para realizar o registro de violência doméstica, a vítima ou o representante legal deverá acessar o site delegaciavirtual.sids.mg.gov.br e, em seguida, selecionar uma das opções relacionadas à violência doméstica, sendo: ameaça, vias de fato, lesão corporal e descumprimento de medida protetiva de urgência.

Na sequência, os campos disponibilizados deverão ser preenchidos com informações do solicitante, do(s) autor(es), de testemunhas, o local e a data dos fatos, assim como o histórico da ocorrência.

POLÍCIA CIVIL
MINAS GERAIS

Violência doméstica e familiar

Polícia Civil de Minas Gerais disponibiliza registro on-line pela Delegacia Virtual.

[www.delegaciavirtual.sids.mg.gov.br](https://delegaciavirtual.sids.mg.gov.br)

MINAS GERAIS
GOVERNO DIFERENTE.
ESTADO EFICIENTE.



Após a inserção das principais informações, haverá a possibilidade de requerer a medida protetiva de urgência. O solicitante precisa especificar o tipo de medida protetiva necessária, de acordo com as opções relacionadas na tela.

Delegacia virtual

A Delegacia Virtual foi implantada pela Polícia Civil em abril de 2014. Desde então passou por diversos aperfeiçoamentos e inserção de novas opções de registros.

Atualmente, é possível registrar de forma online ocorrências de acidentes de trânsito sem vítimas, desaparecimento de pessoas, localização de pessoas desaparecidas, localização de desconhecidos, perda de documentos e objetos, dano simples, furto e, a partir de agora, também estarão disponíveis as opções vias de fato/lesão corporal, ameaça e descumprimento de medida protetiva.

Demais canais de denúncia e informação

As vítimas de violência doméstica e familiar em Belo Horizonte podem contar com o atendimento presencial na Delegacia Especializada em Atendimento à Mulher, ao Idoso e à Pessoa com Deficiência, localizada na avenida Barbacena, 288. A unidade policial funciona durante os sete dias da semana, 24 horas por dia.

Crianças e adolescentes na capital também possuem delegacia exclusiva: a Delegacia Especializada de Proteção à Criança e ao Adolescente, que fica na

Avenida Nossa Senhora de Fátima, 2175, bairro Carlos Prates.

Com a pandemia, também foram disponibilizados telefones em todas as delegacias para agendar atendimento. Outro canal de denúncia é o Disque 180 e o Disque 100, serviços nacionais que direcionam as denúncias para as autoridades responsáveis.

Outra ferramenta de proteção, lançada em março deste ano pelo Estado, é o aplicativo MG Mulher. Desenvolvido pela PCMG, com apoio da Sejusp, o app consiste em uma ferramenta voltada para a mulher, especialmente a que está sendo vítima de violência.

Pelo aplicativo, disponível gratuitamente para download nos sistemas operacionais Android e iOS, a mulher encontra, de acordo com a sua localização, endereços e telefones úteis, como de delegacias da Polícia Civil, unidades da Polícia Militar e Centros de Prevenção à Criminalidade, por exemplo. Todos os endereços são mostrados com a indicação de proximidade do local onde a mulher está.

Além disso, o aplicativo dispõe de conteúdos multimídias, repletos de informações relativas à temática da violência doméstica. São vídeos, textos e áudios que poderão auxiliar a mulher no enfrentamento do problema, ampliando o conhecimento e fortalecendo as tomadas de decisões. O aplicativo permite ainda que a mulher crie uma rede colaborativa de contatos confiáveis que ela poderá acionar de forma rápida, caso sinta que está em situação de perigo.

agenciaminas.mg.gov.br

Jardinagem

Paisagismo

Urbanização

PLANTAS ORNAMENTAIS E FRUTÍFERAS

Manutenção de jardins - Podas, Cortes e Arranquio de Árvores
Projetos Paisagísticos

AGENDE SEU ORÇAMENTO SEM COMPROMISSO

98829-1421 (CTBC)

Av. Dr. Vicente Sales Guimarães, 1640 - B. Alto Umuarama

TEMOS GRAMA



Móveis Rústicos Portal do Cerrado

- ◆ Réplica Brasil colonial
- ◆ Móveis para jardim em Alumínio com Pintura Eletrostática

*RUA BAHIA, 1085 - B. BRASIL - 3231-0799

Promoção em
Puf vários modelos



Mais R\$ 40 milhões em investimentos são anunciados para Uberlândia

**Global Transporte montará um novo armazém de grãos,
com novas 280 vagas diretas de empregos**

No dia 13 de julho, a Prefeitura de Uberlândia recebeu o anúncio de mais um grande investimento privado em Uberlândia, na ordem de R\$ 40 milhões. Em reunião no Centro Administrativo Municipal, os proprietários da Global Logística, Adib Cecílio Domingos e Abud Cecílio Domingos, apresentaram o projeto de criação de um novo armazém de sementes no Centro Empresarial Leste, previsto para entrar em operação no início de 2021. Com isso, a empresa expandirá de 245 para 525 vagas de empregos diretos ofertados na cidade. O negócio também totalizará outras 600 vagas indiretas geradas a profissionais terceirizados de transporte.

Com aproximadamente 22 anos de atuação na cidade, a Global Logística presta serviços a multinacionais no transporte e colheita dos grãos. Com o novo armazém climatizado, erguido em uma área total de 71 mil m², a empresa poderá ampliar seu ramo de atuação. "Com isso, seremos a



primeira empresa do Brasil capaz de manter uma operação completa em toda a cadeia do agronegócio: colheita, armazenagem e transporte", destacou o proprietário do empreendimento, Adib Cecílio.

Este é o terceiro anúncio expressivo de investimentos privados que o município recebe nos últi-

mos dias. Na última quinta-feira (9), a Hapvida Sistema de Saúde comunicou que está viabilizando novos negócios na cidade no valor de R\$ 45 milhões. Um dia depois, na sexta-feira (10), a rede varejista Super Maxi e a Granja Planalto anunciaram investimentos que ultrapassavam os R\$ 80 milhões.

www.uberlandia.mg.gov.br

MONTE CARMELO

**Hospital Municipal
e UTI: Obras que
ajudam no combate
ao coronavírus e
também a salvar
vidas**

Em um momento de extrema importância, a atual gestão colocou em funcionamento o Hospital Municipal e a UTI para ajudar no enfrentamento à Covid-19 na nossa cidade.

PMMC - FACEBOOK



EMPREGOS / ESTÁGIOS

Vendedor em Uberlândia / MG - Cód. 5225514

Número de vagas: 25

Empresa: Disponível apenas para cadastrados.

Salário: R\$ 5.000,00 - Média salarial para Vendedor

Cidade/Estado: Uberlândia / MG

Tipo de Vaga: Autônomo e permite home office.

Descrição: Requisitos: experiência em vendas, flexibilidade de horário. Desejável que tenha carro e notebook (não é obrigatório). Procuramos pessoas determinadas, motivadas, que gostem de adquirir conhecimentos constantes. Atuar com captação de clientes através de redes sociais, plantões, ações, feirões, telemarketing, através do serviço de consultoria imobiliária. A empresa oferece treinamento constante, possibilidade de altos ganhos e a total infraestrutura para você trabalhar. Tipo de vaga: Autônomo

Consultor Comercial em Uberlândia / MG - Cód. 5346102

Número de vagas: 20

Empresa: Disponível apenas para cadastrados.

Salário: R\$ 3.000,00 - Média salarial para Consultor Comercial

Cidade/Estado: Uberlândia / MG

Tipo de Vaga: Comissionado Autônomo e permite home office.

Descrição: Requisitos: * Ter veículo próprio (carro ou moto) * Ser proativo * Gostar de desafios * Gostar de vendas Obs: Não e carteira assinada. Trabalhamos no modalidade de intra-empresário. (usamos a nome e a estrutura da empresa para fazer as vendas). Somos micro-empresários vendendo o produto da empresa. Essa e sua oportunidade de ouro.

Vendedor Interno em Uberlândia / MG - Cód. 5366152

Empresa: Disponível apenas para cadastrados.

Salário: R\$ 1.500,00 - Média salarial para Vendedor Interno

Cidade/Estado: Uberlândia / MG

Tipo de Vaga:

Efetivo/CLT e permite home office.

Descrição: Necessário disponibilidade para executar diversas funções dentro da empresa além das vendas. Regime da empresa hierarquizado e rigoroso com as determinações e assiduidade. Empresa com política que valoriza o bom funcionário e que tem apresentado um excelente crescimento dentro do mercado.

Fonte: www.trabalhabrasil.com.br

CDL UBERLÂNDIA

AUXILIAR ADMINISTRATIVO COM FOCO EM DP

Atividades: auxiliar nas rotinas administrativas com foco em departamento pessoal, admissão, cálculo de férias e rescisão, monitoramento e fechamento mensal de controle de ponto, gestão do e-social, atendimento aos colaboradores, lançamento de atestados, integração e acertos rescisórios. Horário: 7h30 às 17h30 Remuneração e benefícios: R\$ 1200,00, cesta básica assiduidade, seguro de vida, convênio odontológico. Requisitos: Superior cursando e disponibilidade de horários. Contato: uberlandia.selecao@gmail.com Vaga disponível até 22/07/2020

INSTRUTOR DE MANUTENÇÃO DE COMPUTADORES E CELULARES

Atividades: Ministrar aulas em curso profissionalizante de manutenção de computadores e celulares. Requisitos: Obrigatória experiência prática em montagem e manutenção de computadores e celulares. Será um diferencial superior nas áreas da tecnologia. (não obrigatório ter formação.) Horário e remuneração a combinar. Contato: empregos@cebracuberlandia.com.br Vaga disponível até 06/08/2020

ESTÁGIO T.I.

Atividades: Parametrização e configuração de Software (ERP), manutenção em planilha em Excel, atualização de cronograma, documentação de projeto, suporte e atendimento ao cliente que utiliza o Software da empresa, treinamentos aos usuários. Horário: 13h às 18h. Bolsa: R\$ 700,00 Vaga disponível até 09/08/2020

Fonte: curriculo.cdudi.org.br



ANO: 18 - Nº 167
JULHO 2020

jornaluniversitario2002@hotmail.com
jornaluniversitario2002@gmail.com

SITE: www.jornalouniversitario.com.br

CIRCULAÇÃO: UNIVERSIDADES REGIONAIS E CIDADES DO TRIÂNG. MINEIRO E ALTO PARANAÍBA

O UNIVERSITÁRIO é uma publicação da empresa: ART IMAGEM MARKETING EVENTOS LTDA.
CNPJ: 86.506.755/0001-88 - localizada à Av. Dr. Vicente Salles Guimarães, 1640 - Sala 01 - Uberlândia - MG

DIRETOR / REDATOR: José Carlos Andrade
COLABORADOR: Airton
EDITORAÇÃO: NF Editoração (34) 99149-7727
INFORMAÇÕES: (34) 98829-1421
COMERCIAL: Antonio Carlos S. Machado - (34) 99136-8366

CONTATO: (34) 98829-1421

Os artigos devidamente assinados são de responsabilidades de seus autores.

Arte Placas Petrucci

PLACAS PARA FORMATURAS, Placas Comemorativas, Identificação e p/ Túmulos, Plaquetas p/ Patrimônio, Letras e Números em Geral, Placas de Aço, Acrílico e de Vidro

3215-3590 - FAX: 3215-5377

Av. João Bernardes de Souza, 08
B. Roosevelt-arte.placas@netsite.com.br

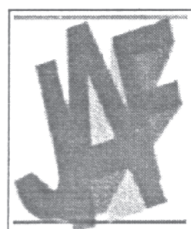

CONTÁBIL

CONTABILIDADE: COMERCIAL, INDUSTRIAL E ESCRITURAS

José Antônio Fernandes

(34) 3212-4444

Rua Claudemiro José de Souza, 323 - Bairro Brasil

CAPINÓPOLIS-MG

Horta Municipal produz alimentos de qualidade em Capinópolis



Zé Divino, coordenador da Horta, mostra com orgulho resultado do trabalho.



Devido à pandemia, com aulas à distância nas escolas, a produção da horta é destinada à Secretaria de Desenvolvimento Social para distribuição a famílias de baixa renda.

www.capinopolis.mg.gov.br

"Você tem o direito de falar o que pensa, mas não tem o direito de julgar quem não conhece."

Charlie Brown Jr

Governo de Minas Gerais anuncia Concurso de Qualidade de Café

Inscrições para 17ª do prêmio podem ser feitas até 8 de setembro

No dia 9 de julho, o Governo de Minas Gerais anunciou a abertura de inscrições para a edição 2020 do Concurso de Qualidade dos Cafés de Minas Gerais. O lançamento do prêmio foi feito pelo vice-governador Paulo Brant, durante seminário on-line sobre cafeicultura, promovido pela Emater-MG em parceria com o Conselho Nacional do Café (CNC).

Produtores interessados em participar do concurso de café deverão preencher a ficha de inscrição e entregar as amostras concorrentes nos escritórios locais da Emater-MG até o dia 8 de setembro.

A solenidade de encerramento, com anúncio dos vencedores, será em dezembro. A participação é gratuita. O regulamento completo do concurso e a ficha de inscrição estão disponíveis no site da Emater-MG e podem ser acessados neste link.

"O concurso valoriza a qualidade e a diversificação do café mineiro e também tem um caráter educativo. Produtores contam com os extensionistas da Emater para desenvolverem, juntos, processos produtivos que objetivam a obtenção de um café de qualidade - tema do concurso", afirmou Paulo Brant.

Regulamento

Podem participar da competição produtores de municípios mineiros com amostras de café arábica, tipo 2 para melhor, colhidas neste ano. A lavoura de origem da amostra deve ser georreferenciada.

O concurso tem duas categorias. A primeira é a Café Natural, sistema em que o café recém-colhido é levado para secar.

A outra é a Café Cereja Descascado, Despolpado ou Desmucilado. Nestes tipos de café, após a lavagem, há uma separação dos frutos verdes e secos dos frutos maduros. Depois, eles passam por um descascador para só então seguirem para secagem. No caso dos cafés despolpados e desmucilados, há ainda uma fase na qual o produto passa por um tanque de fermentação.

A Emater-MG, vinculada à Seapa, informa que, durante a realiza-



Divulgação / Emater

ção das etapas do concurso, todas as orientações das entidades de saúde sobre medidas de prevenção à covid-19 serão seguidas e que, caso necessário, as datas poderão ser remanejadas devido à pandemia.

O 17º Concurso de Qualidade dos Cafés será promovido pelo Governo de Minas Gerais, por meio da Emater-MG e Secretaria de Estado de Agricultura, Pecuária e Abastecimento (Seapa), em parceria com a Universidade Federal de Lavras (Ufla), Instituto Federal de Educação, Ciência e Tecnologia do Sul de Minas e a Fundação de Apoio ao Ensino, Pesquisa e Extensão (Faep).

Julgamento

Os cafés concorrentes são submetidos a análises físicas e sensoriais, feitas por uma comissão julgadora formada por, no mínimo, dez classificadores e degustadores de café. No processo de classificação das amostras, será utilizada a metodologia da Associação de Cafés Especiais (SCA).

Atributos como fragrância/aroma, sabor, acidez, corpo, uniformidade, ausência de defeitos, doçura, finalização, equilíbrio e avaliação global serão analisados.

A comissão julgadora fará a classificação das melhores amostras das duas categorias, de cada região cafeeira de Minas Gerais: Cerrado, Sul de Minas, Matas de Minas e Chapada de Minas. O produtor que obtiver a maior pontuação final, independentemente de categoria, será considerado campeão estadual.

Em 2019, o campeão estadual foi o cafeicultor Paulo Gomes, do município de Espera Feliz, região das Matas de Minas. O concurso contou com 1.411 amostras inscritas. Os vencedores comercializa-

ram seus lotes de café com preços mais altos.

Seminário

O seminário "Funcafé e a colheita de 2020" fez parte das atividades do Termo de Cooperação Técnica firmado entre a Emater-MG e CNC, em maio deste ano, com objetivo de contribuir com extensionistas, pesquisadores, cooperativas e produtores para o desenvolvimento e o fortalecimento da produção sustentável da cafeicultura mineira e nacional.

O encontro on-line promoveu um debate sobre a colheita do café em Minas Gerais, a importância do Fundo de Defesa da Economia Cafeeira (Funcafé) para o setor, além de apresentar uma visão das cooperativas associadas ao CNC sobre temas relevantes para o atual momento da safra 2020.

A secretária de Agricultura, Pecuária e Abastecimento de Minas Gerais, Ana Valentini, ressaltou o trabalho feito pelas instituições vinculadas à Seapa junto aos produtores de café.

"É um trabalho que a Emater tem feito com brilhantismo. Também a Epamig, com a pesquisa que ajuda que o setor cresça e o IMA, que contribui muito com o produtor na certificação dos produtos".

O presidente da Emater-MG, Gustavo Laterza, apresentou as ações realizadas pelos técnicos da empresa na área da cafeicultura e um panorama da situação da colheita no estado.

Maior produtor de café do país, Minas Gerais deve colher entre 30,7 milhões e 32 milhões de sacas este ano.

Também participaram do evento o presidente do CNC, Silas Brasileiro e dirigentes das principais cooperativas ligadas à produção de café de Minas Gerais e São Paulo.

agenciaminas.mg.gov.br



DESDE 1987

PRODUTOS QUÍMICOS
PARA LIMPEZA E MANUTENÇÃO

3292-6100



Seu fim de tarde começa aqui...!

Cerveja Trincando

A MELHOR COSTELA DE UBERLÂNDIA!

Almoço aos sábados e domingos.

AV. AMAZONAS, 920 - BRASIL - 3232-0618

ESPETINHO ASSADO NA HORA

Toda Sexta e Sábado
Feijoadã!!!